

TABLICA INVALIDITETA ZA ODREĐIVANJE TRAJNOG GUBITKA OPĆE RADNE SPOSOBNOSTI ZBOG NESRETNOG SLUČAJA

Na osnovu članka 21. Općih uvjeta za osiguranje osoba od posljedica nesretnog slučaja (nezgode), Tablica invaliditeta za određivanje trajnog gubitka opće radne sposobnosti zbog nesretnog slučaja (nezgode) sastavni je dio Općih uvjeta i svakog pojedinačnog ugovora za osiguranje od posljedica nesretnog slučaja (nezgode).

Za određivanje stupnja trajnog gubitka opće radne sposobnosti za sva osiguranja od posljedica nesretnog slučaja (nezgode) koriste se isključivo odredbe ove Tablice.

ROKOVI ZA ODREĐIVANJE INVALIDITETA

Stupanj trajnog gubitka opće radne sposobnosti (u daljnjem tekstu: invaliditet) određuje se najmanje 3 mjeseca po okončanom liječenju kad su posljedice ozljede ustaljene, osim ako nije posebno pojedinim točkama tablice drukčije određeno.

UVODNA ODREDBA

Pri određivanju postotka trajnog gubitka opće radne sposobnosti ne uzimaju se u obzir subjektivne tegobe, psihički poremećaji odnosno disfunkcije, trnjenje, smanjenje motoričke mišićne snage, bolovi i otekline na mjestu ozljede. Iste posljedice ozljede ne ocjenjuju se po različitim točkama, već se odabire ona ocjena koja je povoljnija za osiguranika i nosi veći postotak invaliditeta.

MJERENJA

Za mjerenje pokretljivosti na osnovi bilo koje točke po ovoj Tablici koristi se isključivo goniometrijska metoda mjerenja. Ograničena pokretljivost se počinje ocjenjivati kao trajna invalidnost u skladu s Tablicom invaliditeta samo ako je utvrđena ograničena pokretljivost pojedinih kretnji udova ili organa u jednom smjeru veća od deset postotaka (10%) u odnosu na normalnu pokretljivost ili u odnosu na normativne vrijednosti pojedinih kretnji uda ili organa. Ako je moguća procjena funkcionalnih posljedica nezgode po dvije ili više točaka, invaliditet se procjenjuje po onoj točki koja je povoljnija za osiguranika i nosi veći postotak invaliditeta.

I. GLAVA

- | | % |
|---|-----|
| 1. Difuzne ozljede mozga s klinički utvrđenom slikom: | |
| - decerebracija | |
| - hemiplegija s afazijom i agnozijom | |
| - demencija (Korsakovljev sindrom) | |
| - Parkinsonov sindrom s izraženim zakočenim kretnjama svih udova | |
| - kompletna hemiplegija, paraplegija, triplegija, tetraplegija | 100 |
| 2. Oštećenje mozga s klinički utvrđenom slikom: | |
| - hemipareza s jako izraženim spasticitetom, | |
| - ekstrapiramidna simptomatika kao posljedica ozljede ekstrapiramidnih putova | |
| - pseudobulbarna paraliza s prisilnim plačem ili smijehom | |

- | | |
|---|-------------|
| - oštećenja malog mozga s izraženim smetnjama ravnoteže, hoda i koordinacije pokreta | do 90 |
| 3. Pseudobulbarni sindrom | 80 |
| 4. Epilepsija kao posljedica kontuzijske ozljede mozga | |
| a) s demencijom i psihičkom deterioracijom | do 80 |
| b) zbog koje je potrebna trajna antiepileptička terapija i prisutne su karakterne promjene osobnosti | do 70 |
| 5. Epilepsija s rijetkim napadima | od 10 do 20 |
| 6. Difuzne kontuzije mozga s klinički evidentiranim posljedicama psihoorganskog sindroma | do 50 |
| 7. Hemipareza ili disfazija: | |
| a) lakšeg stupnja | do 30 |
| b) težeg stupnja | do 50 |
| 8. Oštećenje malog mozga s adiodohokinezom i/ili asinergijom | do 40 |
| 9. Kontuzijske ozljede mozga: | |
| a) postkontuzionalni sindrom po utvrđenoj kontuziji mozga | do 20 |
| b) stanje po trepanaciji lubanje i/ili lomu lubanjskog dna ili lubanje, rendgenološki utvrđeno | do 10 |
| 10. Postkomocionalni sindrom nakon potresa mozga utvrđen za vrijeme hospitalizacije prvih 24 sata nakon nezgode | do 5 |

Posebni uvjeti:

1. Za potres mozga koji nije bio utvrđen tijekom hospitalizacije, invaliditet se ne priznaje.
 2. Svi oblici epilepsije moraju biti utvrđeni u bolnici suvremenim dijagnostičkim metodama.
 3. Posljedice kontuzije mozga moraju biti dokazane slikovnom metodom (MRI, CT, PET).
 4. Za priznavanje invaliditeta po točki 6. dijagnoza psihoorganskog sindroma mora biti potkrijepljena odgovarajućim psihološkim testiranjem i nalazom psihijatra.
 5. Ocjene invaliditeta po točkama 1. do 10. se ne zbrajaju, već se odabire ona ocjena koja je povoljnija za osiguranika i nosi veći postotak invaliditeta.
 6. Za sve slučajeve iz ovog poglavlja priznaje se invaliditet, kad protekne najmanje jedna (1) godina od nezgode.
- | | |
|--|----|
| 11. Gubitak vlasništva kod muškaraca, pri čemu mora biti oštećena najmanje: | |
| a) trećina vlasništva | 5 |
| b) polovica vlasništva | 15 |
| c) cijelo vlasništvo | 30 |
| Napomena: Kod muškaraca koji su već prije bili ćelavi, invaliditet se određuje analogno, kao unakaženost. | |
| 12. Gubitak vlasništva kod žena, pri čemu mora biti oštećena najmanje: | |
| a) trećina vlasništva | 10 |
| b) polovica vlasništva | 20 |
| c) cijelo vlasništvo | 35 |

II. OČI	%
13. Potpuni gubitak vida na oba oka zbog ozljede očne jabučice	100
14. Potpuni gubitak vida na jedno oko zbog ozljede očne jabučice	33
15. Oslabljenost vida na jedno oko zbog ozljede očne jabučice: - za svaku desetinu smanjenja vida.....	3,33
16. Diplopija - kao trajna i ireparabilna posljedica ozljede oka.....	do 5
17. Gubitak očne leće zbog ozljede: a) jednostrana afakija.....	15
b) obostrana afakija.....	25
18. Neposredna ozljeda mrežnice i staklovine: a) djelomični ispad vidnog polja kao posljedica posttraumatskog odlepljenja mrežnice (ablatio retinae)	5
b) opacitates corporis vitrei kao posljedica traumatskog krvarenja oka	5
19. Midrijaza kao posljedica neposredne ozljede oka	do 5
20. Potpuna unutarnja oftalmoplegija zbog neposredne ozljede oka	10
21. Ozljede suznog aparata i očnih kapaka: a) epifora	5
b) entropium, ektropium	3
c) ptoza kapka	5
22. Jednostrano koncentrično suženje vidnog polja po vanjskoj zopteri zbog izravne ozljede oka, utvrđeno metodom po Goldmanu: a) do 50°	5
b) do 30°	15
c) do 5°	30
23. Homonimna hemianopsija zbog ozljede optičkog živca	30

Posebni uvjeti:

- Ozljede očiju pod točkama 17. i 18., koje imaju za posljedicu također i oslabljenost vida ne zbrajaju se s ocjenom po točki 15., nego se izabere ona ocjena koja je za osiguranika povoljnija, tj. ona točka koja nosi veći postotak invaliditeta.
- Za posljedice na funkciju vida nakon trzajne ozljede vratne kralježnice invaliditet se ne priznaje.

III. UŠI	%
24. Potpuna gluhoća na oba uha uz očuvanu kaloričnu reakciju vestibularnog organa.....	40
25. Potpuna gluhoća na oba uha s ugaslom kaloričnom reakcijom vestibularnog organa.....	60
26. Oslabljen vestibularni organ s očuvanim sluhom	5
27. Potpuna gluhoća jednog uha: a) s očuvanom kaloričnom reakcijom vestibularnog organa	15
b) s ugaslom kaloričnom reakcijom vestibularnog organa na tom uhu.....	20
28. Obostrana naglušnost s očuvanim kaloričnim reakcijama vestibularnog organa obostrano s gubitkom sluha po Fowler-Sabine: a) 20 do 30 %	do 5
b) 31 do 60 %	do 10
c) 61 do 85 %	do 20
29. Obostrana naglušnost s ugaslim kaloričnim reakcijama vestibularnog organa uz gubitak sluha po Fowler-Sabine: a) 20 do 30 %	do 10
b) 31 do 60 %	do 20
c) 61 do 85 %	do 30
30. Jednostrana teška naglušnost s očuvanom kaloričnom reakcijom vestibularnog organa s gubitkom sluha na razini 90 do 95 decibela	do 10

31. Jednostrana teška naglušnost s ugaslom kaloričnom reakcijom vestibularnog organa uz gubitak sluha na razini 90 do 95 decibela	do 15
32. Ozljede uške: a) djelomičan gubitak ili djelomična deformacija.....	5
b) potpuni gubitak ili potpuna deformacija.....	10

IV. LICE %

33. Ozljede lica zarasle s deformacijom i/ili ožiljci na licu većim od 2 cm: a) lom kostiju lica, zaraslih s dislokacijom, dokazano RTG pretragom	do 10
b) ožiljci na licu veći od 2 cm.....	do 5
34. Ograničeno otvaranje usta nakon loma čeljusnih kosti: a) razmak gornjih i donjih zuba do 4 cm.....	5
b) razmak gornjih i donjih zuba do 3 cm.....	10
c) razmak gornjih i donjih zuba do 1,5 cm.....	15
35. Defekti čeljusti, jezika ili nepca s funkcionalnim smetnjama	do 10
36. Gubitak stalnih zdravih zuba: a) do 16, za svaki zub.....	do 1
b) od 17 ili više, za svaki zub.....	do 1,5

Posebni uvjeti :

- Za oštećenje popravljenog, nadomještenog ili liječenog zuba invaliditet se ne priznaje.
- Za oštećenje zubne krune s očuvanom pulpom priznaje se polovica vrijednosti određenih pod točkama 36a i b.

37. Pareza živca facialisa nakon frakture temporalne kosti ili po ozljedi odgovarajuće parotidne regije: a) lakšeg stupnja do	10
b) težeg stupnja, s kontrakturom i tikom mimičke muskulature	20
c) paraliza živca facialisa.....	30

Posebni uvjeti :

Invaliditet se određuje po okončanom liječenju, ali ne ranije od dvije godine nakon nezgode uz predočenje svježeg EMG nalaza.

V. NOS %

38. Ozljede nosa: a) djelomičan gubitak nosa.....	do 15
b) gubitak cijelog nosa.....	30
39. Anosmia zbog loma sitaste kosti s laboratorijski dokazanom likvorejom.....	5
40. Promjena oblika nosne piramide nakon loma nosnih kostiju s deformacijom kosti: a) lakšeg stupnja.....	do 5
b) težeg stupnja s otežanim disanjem.....	do 15

VI. DUŠNIK I JEDNJAK %

41. Ozljeda dušnika: a) stanje po traheotomiji kod vitalnih indikacija nakon ozljede	5
b) suženje dušnika nakon ozljede grla i početnog dijela dušnika	10
42. Stenoza dušnika, zbog čega je potrebna stalna trahealna kanila.....	30
43. Trajna organska promuklost zbog ozljede glasnice: a) ozljeda jedne glasnice.....	5
b) obostrana ozljeda glasnice.....	15
44. Suženje jednjaka: a) lakšeg stupnja, do polovice promjera lumena.....	do 10
b) težeg stupnja, iznad polovice promjera lumena	do 30
45. Potpuno suženje jednjaka s gastrotomom	60

VII. PRSNI KOŠ

	%
46. Prijelom rebara, zaraslih s dislokacijom za cijelu debljinu rebra, uključujući:	
a) dva rebra.....	1
b) za svako daljnje rebro.....	2
c) prijelom sternuma, zaraslog s dislokacijom za cijelu debljinu sternuma	do 5
47. Ožiljak nakon operativnog zahvata otvaranja prsne šupljine, samo ako je veći od 10 cm	5
48. Smanjenje plućne funkcije zbog serijskog prijeloma rebra ili penetrantnih ozljeda prsnog koša, posttraumatskih adhezija ili zbog restriktivnih smetnji:	
a) za 20 do 30 %	10
b) za 31 do 50 %	25
c) za 51 ili više %	35
49. Fistula nakon empijema zbog ozljede	20
50. Kronični plućni apsces zbog ozljede	30

Posebni uvjeti :

1. Kapacitet pluća utvrđuje se ponovljenom spirometrijom, a po potrebi također i pulmološkom obradom i ergometrijom.
2. Ako je stanje iz točke 46., 49. i 50. popraćeno smetnjom plućne funkcije restriktivnog tipa, ne ocjenjuje se po navedenim točkama, već po točki 48.

51. Gubitak jedne dojke zbog ozljede:	
a) do 50 godina života	20
b) nakon 50. godine života	10
52. Gubitak obje dojke zbog ozljede:	
a) do 50 godina života	30
b) nakon 50. godine života	15
53. Teška deformacija obje dojke zbog ozljede:	
a) do 50 godina života	20
b) nakon 50. godine života	10
54. Posljedice penetrantnih ozljeda srca i velikih krvnih žila prsnoga koša:	
a) srce s normalnim elektrokardiogramom	30
b) s promijenjenim elektrokardiogramom prema preostaloj sposobnosti određene po NYHA klasifikaciji	do 60
c) krvne žile	15
d) rekonstrukcija aorte s implantatom	40
55. Duboki ožiljci na tijelu nakon opeklina ili ozljeda, koji obuhvaćaju :	
a) do 10 % tjelesne površine	do 10
b) do 20 % tjelesne površine	do 20
c) iznad 20 % tjelesne površine	do 30

Posebni uvjeti :

1. Primjeri iz točke 55. se izračunavaju uporabom pravila devetke (shema je na kraju Tablice).
2. Funkcionalne smetnje što ih izazovu opekline ili ozljede iz 55. točke, ocjenjuju se također i po odgovarajućim točkama tablice.

VIII. TRBUŠNI ORGANI

	%
56. Ozljede trbušne stjenke:	
a) stanje nakon prsnuća trbušne stjenke neposredno nakon ozljede, verificirano i kirurški zbrinuto u bolnici	10
b) recidiv diafragmalne hernije nakon kirurški zbrinute diafragmalne traumatske hernije	15
57. Postoperativna hernija nakon laparatomije	5
58. Operativni ožiljak nakon laparatomije bez posljedica na organima trbušne šupljine	3
59. Ozljede crijeva i/ili jetre, slezene, želuca:	
a) šivanjem ili lijepljenjem	15
b) ozljeda crijeva i/ili želuca s resekcijom	20
c) ozljeda jetre s resekcijom	30

60. Gubitak slezene (Splenectomy):	
a) do 20 godina života	25
b) iznad 20 godina života	20
61. Ozljeda gušterače s resekcijom, u skladu s funkcionalnom posljedicom	do 20
62. Anus praeternaturalis:	
a) tankog crijeva	50
b) debelog crijeva	40
63. Fistula stercoralis	40
64. Trajni prolapsus recti zbog ozljede mišića zdjeličnog dna	20
65. Inkontinencija alvi po dokazanoj ozljedi analnog sfinktera	40

Posebni uvjeti :

Ocjeni invaliditeta po točkama 59., 60., 61. i 62. ne pribraja se ocjena navedena pod točkom 58.

IX. MOKRAĆNI ORGANI

	%
66. Gubitak jednog bubrega s normalnom funkcijom drugog	30
67. Gubitak jednog bubrega s oštećenom funkcijom drugog:	
a) lakšeg stupnja, do 50% oštećena funkcija	do 40
b) težeg stupnja, iznad 50% oštećena funkcija	do 60
68. Funkcionalne ozljede jednog bubrega:	
a) lakšeg stupnja, do 50% oštećena funkcija	do 15
b) težeg stupnja, iznad 50% oštećena funkcija	do 20
69. Funkcionalne posljedice na oba bubrega:	
a) lakšeg stupnja, do 50% oštećene funkcije oba bubrega	do 30
b) težeg stupnja, iznad 50% oštećene funkcije oba bubrega	do 60
70. Smetnje pri uriniranju zbog trajnog suženja ozlijeđene mokraćne cijevi (uretre)	20
71. Potpuna inkontinencija urina zbog oštećenja vanjskog uretralnog sfinktera	30
72. Posttraumatske trajne urinarnе fistule mokraćnih kanala, mokraćnog mjehura ili uretre	40
73. Oštećenja mjehura s urodinamično smanjenim kapacitetom:	
a) do 50% smanjenog kapaciteta	do 10
b) iznad 50% smanjenog kapaciteta	do 30
74. Neurogeni mjehur zbog ozljede živaca zdjeličnog dna	20

X. MUŠKI I ŽENSKI SPOLNI ORGANI

	%
75. Gubitak jednog testisa:	
a) do 60. godine života	15
b) nakon 60. godine života	5
76. Gubitak oba testisa:	
a) do 60. godine života	40
b) nakon 60. godine života	20
77. Gubitak penisa:	
a) do 60. godine života	50
b) nakon 60. godine života	30
78. Deformacija penisa	
a) s onemogućenom kohabitacijom, do 60. godine	50
b) s onemogućenom kohabitacijom, nakon 60. godine	30
79. Dokazana impotencija zbog oštećenja živaca zdjeličnog dna, dokazano EMG pretragom:	
a) do 60. godine života	30
b) nakon 60. godine života	10
80. Gubitak maternice i jajnika, do 55. godine života:	
a) gubitak maternice	30
b) gubitak svakog jajnika	15
81. Gubitak maternice i jajnika nakon 55. godine života:	
a) gubitak maternice	10
b) gubitak svakog jajnika	5

82. Oštećenje vulve i/ili vagine, koje onemogućava kohabitaciju :
- a) do 60. godine života 50
- b) nakon 60. godine života 15

Posebni uvjeti:

Ocjena po točki 79. ne pribraja se ocjenama iz poglavlja XI.

XI. KRALJEŠNICA %

83. Ozljeda kralješnice s trajnim oštećenjem leđne moždine (tetraplegija, triplegija, paraplegija) s nemogućnošću kontrole defekacije i uriniranja 100
84. Ozljeda kralješnice s trajnim oštećenjem leđne moždine (tetrapareza, tripareza) s očuvanom kontrolom defekacije i uriniranja 90
85. Ozljeda kralješnice s paraplegijom bez smetnji pri defekaciji i uriniranju 80
86. Ozljeda kralješnice s parezom donjih udova:
- a) bez smetnji sfinktera do 30
- b) neurofiziološki dokazane smetnje sfinktera 50

Posebni uvjeti:

- U slučaju uspješne rehabilitacije nakon oštećenja leđne moždine priznaje se do 20% trajnog invaliditeta.
 - Za slučajeve po točkama 83. do 86. određuje se invaliditet po okončanom liječenju, ali ne ranije od dvije godine nakon nezgode.
 - Invaliditet po točkama 83., 84. i 86. se utvrđuje na osnovu SEP i MEP pretraga.
87. Smanjena pokretljivost kralješnice zbog loma korpusa najmanje dva susjedna kralješka, s promjenom krivulje kralješnice (kifoza, gibus, skolioza):
- a) lakšeg stupnja do 10
- b) srednjeg stupnja do 20
- c) težeg stupnja do 30
88. Ograničena pokretljivost kralješnice nakon ozljede korpusa kralješka cervikalnog segmenta:
- a) lakšeg stupnja do 5
- b) srednjeg stupnja do 10
- c) težeg stupnja do 15
89. Ograničena pokretljivost kralješnice nakon ozljede korpusa kralješka torakalnog segmenta:
- a) lakšeg stupnja do 5
- b) srednjeg stupnja do 10
- c) težeg stupnja do 20
90. Ograničena pokretljivost kralješnice nakon ozljede korpusa kralješka lumbalnog segmenta:
- a) lakšeg stupnja do 10
- b) srednjeg stupnja do 20
- c) težeg stupnja do 30
91. Serijski lom 3 ili više spinalnih nastavaka do 5
92. Serijski lom 3 ili više poprečnih nastavaka do 10

Posebni uvjeti:

- Nakon ozljede mekih struktura vrata invaliditet se ne priznaje.
- Kod ozljeda kralješnice bez oštećenja koštane strukture, priznaje se 1/2 pripadajućih postotaka invaliditeta po točkama 89. i 90. samo u slučaju ako je funkcionalnom RTG slikom dokazan pomak među korpusima kralježaka veći od 3 mm.
- U slučaju loma najmanje dva korpusa kralješka, dva različita segmenta torakolumbalnog predjela (Th11, Th12, L1 i L2), trajni se invaliditet ocjenjuje po točki 87.
- Ocjene po točkama 91. i 92. ne pribrajaju se ostalim točkama poglavlja XI.

XII. ZDJELICA %

93. Višestruki nestabilni prijelom zdjelice zarastao s dislokacijom odlomaka ili zglobova (SI ili simfize) 30
94. Stabilni lom zdjelice zarastao s dislokacijom odlomaka ili zglobova 5
95. Nezarasli prijelomi u predjelu zdjelice 15
96. Stanja po prijelomu križnice u području SI zglobova zarastao s dislokacijom 10
97. Trtična kost:
- a) prijelom trtične kosti, zarastao s dislokacijom ili operativno odstranjen odlomljeni fragment 5
- b) operativno odstranjena trtična kost 10

Posebni uvjeti:

Za prijelome zdjelčnih kostiju koji su zacijelili bez dislokacije, ne priznaje se invaliditet.

XIII. RUKE %

98. Gubitak obje ruke ili šake 100
99. Eksartikulacija ruke u ramenu 70
100. Gubitak ruke u području nadlaktice ili zglobu lakta 65
101. Gubitak ruke u području podlaktice 60
102. Gubitak jedne šake 55
103. Gubitak svih prstiju na obje ruke 90
104. Gubitak palca 20
105. Gubitak kažiprsta 12
106. Gubitak srednjeg, domalog i malog prsta:
- a) srednjeg 9
- b) domalog ili malog, za svaki prst 6
107. Gubitak cijele metakarpalne kosti palca 6
108. Gubitak cijele metakarpalne kosti kažiprsta 4
109. Gubitak cijele metakarpalne kosti srednjeg prsta, domalog ili malog prsta, za svaki 3

Posebni uvjeti:

Za gubitak jednog članka palca priznaje se polovica, a za gubitak jednog članka ostalih prstiju 1/3 invaliditeta određenog za potpuni gubitak prsta.

Djelomični gubitak košanog dijela članka ocjenjuje se kao potpuni gubitak članka.

Za gubitak jagodice prsta priznaje se 1/2 invaliditeta, koja je određena za gubitak završnog članka prsta.

XIV. NADLAKTICA %

110. Ankiloza ramenog zgloba 30
111. Ograničena pokretljivost u ramenom zglobo nakon loma koštanih struktura ili uganuća:
- a) lakšeg stupnja do 10
- b) srednjeg stupnja do 15
- c) težeg stupnja do 20
112. Ograničena pokretljivost u ramenom zglobo po dokazanoj rupturi rotatorne manšete 2
113. Labavost ramenog zgloba s koštanom defektom zglobnih tijela 25
114. Ključna kost:
- a) lom, zarastao s dislokacijom ili prikraćenjem za debljinu kosti 5
- b) pseudoartroza ključne kosti 10

115. Djelomično uganuće (subluksacija) akromioklavikularnog ili sternoklavikularnoga zgloba vidljivo na priloženoj RTG slici	5
116. Potpuno uganuće akromioklavikularnog zgloba ili sternoklavikularnog zgloba vidljivo na priloženoj RTG slici	10
117. Ruptura mišića nadlaktice, dokazana UZ pretragom, s funkcijskom smetnjom	2
118. Endoproteza ramenog zgloba	30
119. Pseudoartroza nadlaktice	30
120. Kronični osteomielitis kosti gornjih udova s fistulom	15
121. Paraliza živca accessoriusa	15
122. Paraliza brahijalnog plexusa, dokazana radikulografijom ili MEP:	
a) avulzija korijena brahijalnog plexusa	5
b) avulzija 2-4 korijena brahijalnog plexusa	45
c) oštećenje cjelovitog brahijalnog plexusa	60
123. Paraliza aksilarnog živca	15
124. Paraliza radijalnog živca	30
125. Paraliza živca medianusa	35
126. Paraliza živca ulnarisa	30
127. Paraliza dva živca na jednoj ruci	50
128. Paraliza tri živca na jednoj ruci	60

Posebni uvjeti:

1. Za parezu živca priznaje se maksimalno do 2/3 invaliditeta, koji je gore naveden za paralizirani dotičnog živca.
2. Za slučajeve po točkama 121. do 128. određuje se invaliditet nakon liječenja, ali ne ranije od 2 godine nakon nezgode, s priloženim svježim EMG nalazom.
3. Kod ugrađene endoproteze se ograničena pokretljivost ne priznaje.

XV. PODLAKTICA %

129. Ankilozna lakatnog zgloba	25
130. Ograničena pokretljivost lakatnog zgloba nakon loma koštanih struktura ili uganuća:	
a) lakšeg stupnja	do 10
b) srednjeg stupnja	do 15
c) težeg stupnja	do 20
131. Labavost lakatnog zgloba	20
132. Endoproteza lakatnog zgloba	25
133. Pseudoartroza obje kosti podlaktice	30
134. Pseudoartroza radiusa	15
135. Pseudoartroza ulne	15
136. Ankilozna podlaktice u supinaciji	25
137. Ankilozna podlaktice u srednjem položaju	15
138. Ankilozna podlaktice u pronaciji	20
139. Ograničena supinacija i pronacija podlaktice:	
a) lakšeg stupnja – do 50 % pokreta	do 5
b) težeg stupnja – do 50 % pokreta	do 10

Posebni uvjeti:

Pri umanjenju samo jednog pokreta priznaje se 1/2 pripadajućeg invaliditeta po točki 139.

140. Ankilozna ručnog zgloba	25
141. Ograničena pokretljivost ručnog zgloba nakon loma koštanih struktura ili uganuća:	
a) lakšeg stupnja	do 10
b) srednjeg stupnja	do 15
c) težeg stupnja	do 20
142. Endoproteza navikularne i/ili lunarne kosti	20

143. Endoproteza ručnog zgloba	25
--------------------------------------	----

Posebni uvjeti:

1. Pseudoartroza navikularne i/ili lunarne kosti ocjenjuje se po točki 141.
2. Kod ugrađene endoproteze se ograničena pokretljivost ne priznaje.

XVI. PRSTI %

144. Ankilozna svih prstiju na jednoj ruci	40
145. Ankilozna cijelog palca	15
146. Ankilozna cijelog kažiprsta	9
147. Potpuna ankilozna srednjeg prsta i malog prsta:	
a) cijelog srednjeg prsta	6
b) domalog ili malog prsta, za svaki	4

Posebni uvjeti:

Za potpunu ankilozu jednog zgloba palca priznaje se polovica, a za potpunu ankilozu jednog zgloba ostalih prstiju trećina invaliditeta određenog za gubitak tog prsta.

148. Lom metakarpalnih kosti:	
a) nepravilno zarastao lom I. metakarpalne kosti	3
b) za ostale metakarpalne kosti II., III., IV. i V., za svaku kost	1
149. Nepravilno zarastao Bennetov lom palca	5
150. Lom na prstima II. do V. zarastao s angulacijom prsta	2
151. Ograničena pokretljivost distalnog ili bazalnog članka palca:	
a) lakšeg stupnja	3
b) težeg stupnja	6
152. Ograničena pokretljivost pojedinih zglobova kažiprsta:	
a) lakšeg stupnja, za svaki zglob	1,5
b) težeg stupnja, za svaki zglob	2,5
153. Ograničena pokretljivost pojedinih zglobova:	
A) Srednjeg prsta:	
a) lakšeg stupnja, za svaki zglob	1
b) težeg stupnja, za svaki zglob	2
B) Domalog ili malog prsta:	
a) lakšeg stupnja, za svaki zglob	0,5
b) težeg stupnja, za svaki zglob	1

Posebni uvjeti:

Za različite posljedice na istom zglobov postoci po pojedinim točkama se ne zbrajaju. Invaliditet se određuje po onoj točki koja je za osiguranika najpovoljnija.

Zbroj postotaka za ankilozu i/ili ograničenu pokretljivost pojedinih zglobova jednog prsta ne može biti veći od postotka određenog za potpunu ankilozu toga prsta.

XVII. NOGE %

154. Gubitak obje noge iznad koljena	90
155. Eksartikulacija noge u kuku	70
156. Gubitak noge iznad koljena ili u koljenskom zglobov	55
157. Gubitak obje noge ispod koljena	70
158. Gubitak noge ispod koljena	45
159. Gubitak oba stopala	70
160. Gubitak jednog stopala	35
161. Gubitak stopala u Chopartovoj liniji s ograničenom pokretljivošću skočnog zgloba	35
162. Gubitak stopala u Lisfrancovoj liniji s ograničenom pokretljivošću skočnog zgloba	30
163. Transmetatarsalna amputacija s ograničenom pokretljivošću skočnog zgloba	25

164. Gubitak cijele I. ili V. metatarzalne kosti	5	190. Endoproteza koljena	30
165. Gubitak cijele II., III., IV. metatarzalne kosti, za svaku kost	3	191. Slobodno zglobo tijelo s funkcijskom smetnjom	5
166. Gubitak svih prstiju na jednoj nozi	20	192. Odstranjenje patele s eventualnom funkcijskom smetnjom:	
167. Gubitak palca na nozi:		a) djelomično odstranjena patela	5
a) gubitak krajnjeg članka palca	5	b) potpuno odstranjena patela	15
b) gubitak cijelog palca	10	193. Pseudoartroza patele s eventualnom funkcijskom smetnjom	10
168. Gubitak II. do V. prsta na nozi, za svaki prst	1	194. Traumatska hondromalacija patele rendgenološki verificirana	5
169. Djelomični gubitak II. do V. prsta na nozi, za svaki prst	0,5	195. Pseudoartroza tibije	30
XVIII. BEDRO	%	196. Nepravilno zarastao lom potkoljenice uz valgus, varus ili recurvatus deformacijom:	
170. Ankilozna kuka	35	a) za 5 do 15°	do 10
171. Ankilozna oba kuka	70	b) za više od 15°	do 20
172. Nereponirano uganuće kuka	40	197. Ankilozna skočnog zgloba	30
173. Pseudoartroza vrata bedrene kosti sa skraćanjem noge	45	198. Ograničena pokretljivost skočnog zgloba:	
174. Deformirajuća posttraumatska artroza kuka nakon ozljede zglobnih tijela s ograničenom pokretljivošću:		A) nakon loma koštanih struktura ili uganuća:	
a) lakšeg stupnja	do 15	a) lakšeg stupnja	do 5
b) srednjeg stupnja	do 20	b) srednjeg stupnja	do 10
c) težeg stupnja	do 30	c) težeg stupnja	do 15
175. Endoproteza kuka	30	B) nakon puknuća Ahilove tetive zbog neposrednog udarca ili porezotine	2
176. Ograničena pokretljivost kuka bez deformirajuće posttraumatske artroze:		199. Endoproteza skočnog zgloba	25
a) lakšeg stupnja	do 10	200. Nepravilno zacijeljeni prijelom maleola s proširenjem razmaka između maleola RTG verificirano, s eventualnom funkcijskom smetnjom	do 20
b) srednjeg stupnja	do 15	201. Deformacija stopala: pes excavatus, pes planovalgus, pes varus, pes equinus s eventualnom funkcijskom smetnjom:	
c) težeg stupnja	do 25	a) lakšeg stupnja	do 10
177. Pseudoartroza bedrene kosti s eventualnim skraćanjem noge	25	b) težeg stupnja	do 20
178. Nepravilno zarastao lom bedrene kosti s angulacijom ili rotacijom:		202. Deformacija calcaneusa nakon kompresivnog prijeloma s eventualnom funkcijskom smetnjom	do 20
a) za 10 do 20 stupnjeva	do 10	203. Deformacija talusa nakon prijeloma uz deformacijsku artrozu s eventualnom funkcijskom smetnjom	do 20
b) za više od 20 stupnjeva	15	204. Izolirani prijelomi tarzalnih kostiju s eventualnom funkcijskom smetnjom	5
179. Kronični osteomielitis kosti donjih udova s fistulom	10	205. Deformacija jedne metatarzalne kosti nakon prijeloma za svaku kost (skupa ne više od 10%)	3
180. Veliki i duboki ožiljci u mišićima natkoljenice i potkoljenice kao i traumatske hernije mišića bedra i potkoljenice, bez funkcijskih smetnji u zglobovima	do 10	206. Ankilozna krajnjeg zgloba palca na nozi	2,5
181. Ruptura mišića, dokazana UZ nalazom, s funkcijskom smetnjom	2	207. Ankilozna osnovnog ili oba zgloba palca na nozi	5
182. Cirkulacijske promjene nakon penetrantne ozljede velikih krvnih žila donjih ekstremiteta	do 10	208. Ankilozna osnovnog zgloba II. do V. prsta, za svaki prst	1
183. Skraćanje ili produženje noge uslijed prijeloma:		209. Deformacija ili ankilozna II. do V. prsta u savijenom položaju (digitus flexus) za svaki prst	1,5
a) za 2 do 4 cm	do 10	210. Ožiljci na peti ili tabanu poslije defekta mekih dijelova:	
b) za 4,1 do 6 cm	do 15	a) površina od 1/4 do 1/2 stopala	do 10
c) za više od 6 cm	do 20	b) površina veća od 1/2 stopala	do 20
Kod ugrađene endoproteze kuka ograničena pokretljivost se ne priznaje.		211. Paraliza živca ishiadicusa	40
XIX. POTKOLJENICA	%	212. Paraliza živca femoralisa	30
184. Ankilozna koljena	35	213. Paraliza živca tibialisa	25
185. Deformirajuća posttraumatska artroza koljena nakon oštećenja zglobnih tijela s ograničenom pokretljivošću:		214. Paraliza živca peroneusa	25
a) lakšeg stupnja	do 10	215. Paraliza živca glutealisa	10
b) srednjeg stupnja	do 15	Posebni uvjeti :	
c) težeg stupnja	do 20	1. Za parezu živca na nozi priznaje se maksimalno do 2/3 invaliditeta, koji je gore naveden za paralizirani dotičnog živca.	
186. Ograničena pokretljivost koljena nakon prijeloma zglobnih tijela ili uganuća:		2. Za slučajeve navedene u točkama 211. do 215. invaliditet se određuje nakon okončanog liječenja, ali ne ranije od 2 godine nakon nezgode.	
a) lakšeg stupnja	do 10	3. Za uganuće skočnog zgloba bez dokazane ruptur ligamentarnog aparata trajni se invaliditet po ovoj tablici ne priznaje.	
b) srednjeg stupnja	do 15	4. Ankilozna interfalangealnih zglobova II. do V. prsta u istegnutom položaju, ili umanjena pokretljivost tih zglobova ne predstavljaju invaliditet.	
c) težeg stupnja	do 20	5. Pri ugrađenoj endoprotezi ograničena pokretljivost se ne priznaje.	
187. Labavost koljena po rupturi kapsule i/ili ligamentarnog aparata u usporedbi sa zdravim koljenom testirano po Nösberger-u:			
a) labavost u jednom smjeru (bočne ili križne veze)	do 10		
b) labavost u oba smjera (bočne i križne veze)	do 15		
188. Djelomično odstranjenje oštećenog meniskusa	2,5		
189. Odstranjenje oštećenog meniskusa u cijelosti	5		

Ocjena opekline po Wallace-ovom pravilu

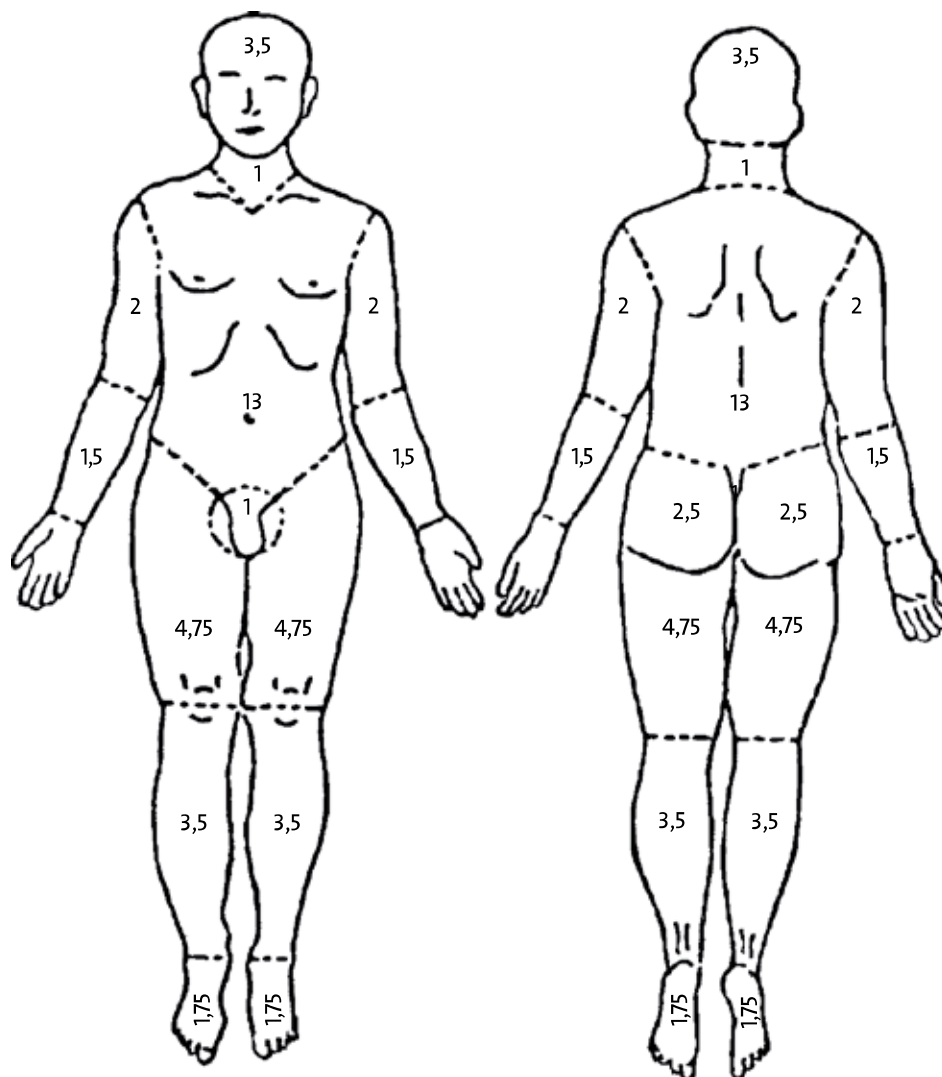

Pravilo devetke

vrat i glava	9 %
ruka	9 %
prednja strana trupa	2x9 %
zadnja strana trupa	2x9 %
noga	2x9 %
perineum i spolni organi	1 %